



# CITTA' METROPOLITANA DI CATANIA

## SERVIZIO

D2.01 SERVIZIO PIANIFICAZIONE TERRITORIALE,  
PROGRAMMAZIONE DELLE OO.PP., GESTIONE E MANUTENZIONE DEL DEMANIO  
STRADALE E PROTEZIONE CIVILE

---

### ORDINANZA NUM. GENERALE N. 215 DEL 20/05/2026

Numero di Servizio 106 / 2026

**OGGETTO:** S.P. N. 70/I "DAL FIUME SIMETO ALLA ROTATORIA DI BICOCCA", TRATTO DALLE COORDINATE GEOGRAFICHE LAT 37.452424 LONG 15.025829 ALLE COORDINATE GEOGRAFICHE LAT 37.452040 LONG 15.025622, RICADENTE ALL'ESTERNO DEL CENTRO ABITATO DEL COMUNE DI CATANIA, SUPERIORE A 10.000 ABITANTI.

ORDINANZA PER LA MODIFICA DELLA CIRCOLAZIONE STRADALE, PREVIA ISTITUZIONE DEL SENSO UNICO ALTERNATO, REGOLATO DA IMPIANTO SEMAFORICO, CON DECORRENZA IMMEDIATA E FINO A TEMPO INDETERMINATO, NECESSARIO ALLO SVOLGIMENTO DELLE ATTIVITÀ DI CANTIERIZZAZIONE PER IL RESTRINGIMENTO DELLA CARREGGIATA STRADALE.

### IL DIRIGENTE DEL SERVIZIO

#### VISTI:

- Il D. Lgs. n° 285 del 30/04/1992, Codice della Strada e s. m. i..
- Il D.P.R. n° 495 del 16/12/1992, Regolamento di Esecuzione del Codice della Strada e s.m.i..
- Il T. U. delle Leggi sull'Ordinamento Amministrativo degli Enti Locali approvato con D. Lgs. n° 267 del 18/08/2000 e s.m.i..
- L'articolo n° 51 dello Statuto dell'Ente.
- L'articolo n° 28 del Regolamento di Organizzazione dell'Ente.

#### PREMESSO che:

- Con istanza del 30/04/2026, protocollo n° RFI.DIN.DISC.SO\A0011\P\2026\0000475, acquisita al protocollo generale dell'Ente al n° 31525 del 30/04/2026, l'Ing. Michele Martinelli, nella qualità di

---

*L'originale del presente documento è stato sottoscritto con firma digitale*

Responsabile della Direzione Investimenti - Direzione Investimenti Area Sicilia e Calabria - Progetti Sicilia Orientale della R.F.I., Rete Ferroviaria Italiana S.p.A. - Gruppo Ferrovie dello Stato Italiane, con sede in Roma, alla Piazza della Croce Rossa n° 1, Partita I.V.A. n° 01008081000, ha richiesto l'emissione di apposita ordinanza per la modifica della circolazione stradale, previa istituzione del senso unico alternato regolato da impianto semaforico, lungo la S.P. n. 70/I, tratto ricadente all'esterno del centro abitato del comune di Catania, superiore a 10.000 abitanti, compreso tra le coordinate geografiche da LAT 37.452424 LONG 15.025829 alle coordinate geografiche LAT 37.452040 LONG 15.025622, con decorrenza immediata e fino a tempo indeterminato, necessario allo svolgimento delle attività di cantierizzazione per il restringimento della carreggiata stradale, in esecuzione dei lavori di interrimento linea per il prolungamento della pista dell'aeroporto di Fontanarossa e per l'adeguamento a specifiche tecniche di interoperabilità del tratto di linea interessato, nonché tecnologie ed armamento del III binario della stazione Fontanarossa.

#### **VERIFICATO che:**

- La S.P. n. 70/I, nel tratto interessato dalla presente ordinanza, ricade all'esterno del centro abitato del Comune di Catania, così delimitato ai sensi dell'articolo n° 4 del D. Lgs n° 285/1992, Codice della Strada.
- Questo Ente, con Decreto del Sindaco Metropolitan n° 283 del 16/12/2021, ha classificato la S.P. n. 70/I, come strada di tipo "F" strada locale e pertanto le misure minime dello spazio di avvistamento dei segnali di pericolo e di prescrizione, nel rispetto dell'articolo n° 79 del D.P.R. n° 495/1992, Regolamento di Esecuzione del Codice della Strada, saranno rispettivamente di ml. 50,00 e ml. 80,00 salvo per quanto diversamente indicato dalla segnaletica stradale ivi esistente sui luoghi.

#### **ATTESO che:**

- Ai fini della salvaguardia della vita umana e della sicurezza della circolazione stradale, risulta necessario aderire alla suddetta richiesta di ordinanza, per la modifica della circolazione stradale, previa istituzione del senso unico alternato, regolato da impianto semaforico, lungo il tratto della S.P. n. 70/I, compreso tra le coordinate geografiche da LAT 37.452424 LONG 15.025829 alle coordinate geografiche LAT 37.452040 LONG 15.025622, ricadente all'esterno del centro abitato del Comune di Catania, superiore a 10.000 abitanti, con decorrenza immediata e fino a tempo indeterminato, necessario allo svolgimento delle attività di cantierizzazione per il restringimento della carreggiata stradale, in esecuzione dei lavori di interrimento linea per il prolungamento della pista dell'aeroporto di Fontanarossa e per l'adeguamento a specifiche tecniche di interoperabilità del tratto di linea interessato, nonché tecnologie ed armamento del III binario della stazione Fontanarossa.
- In conseguenza di tale ordinanza, risulta necessario collocare adeguata segnaletica temporanea, utile ad informare gli utenti della strada, tale segnaletica temporanea deve essere autorizzata ai sensi del comma 1 dell'articolo n° 30 del D.P.R. n° 495/1992, Regolamento di Esecuzione del Codice della Strada.
- Gli obblighi, i divieti e le limitazioni previsti nel tratto di strada in questione debbono essere legittimati da ordinanza motivata emessa ai sensi dell'articolo n° 5, comma 3 del D. Lgs n° 285/1992, Codice della Strada.
- Per il tratto della S.P. n. 70/I, compreso tra le coordinate geografiche da LAT 37.452424 LONG 15.025829 alle coordinate geografiche LAT 37.452040 LONG 15.025622, ricadente all'esterno del centro abitato del Comune di Catania, delimitato ai sensi dell'articolo n° 4 del D. Lgs n° 285/1992, Codice della Strada, l'emissione di tale ordinanza spetta a questo Ente, quale proprietario della strada, nel rispetto dell'articolo n° 6, comma 4, lettera b) del predetto Codice della Strada.

## VISTI:

- Gli articoli n° 5, 6, 7, 21, 37 e dal 38 al 42 del D. Lgs. n° 285/1992 e successive modifiche ed integrazioni, Codice della Strada.
- Gli articoli dal n° 30 al n° 43 e dal 77 al 177 del D.P.R. n° 495/1992 e successive modifiche ed integrazioni, Regolamento di Esecuzione del Codice della Strada.
- Il Decreto del Ministero delle Infrastrutture e Trasporti 10/07/2002, *“Disciplinare tecnico relativo agli schemi segnaletici, differenziati per categoria di strada, da adottare per il segnalamento temporaneo”*, con i criteri di sicurezza di cui al D. I. del 22/01/2019 (Ministero del Lavoro e delle Politiche Sociali di concerto con il Ministero della Salute e il Ministero delle Infrastrutture e dei Trasporti).

## O R D I N A

per i motivi esposti, ai sensi dell'articolo n° 5, comma 3 e nel rispetto dell'articolo n° 6, comma 4, lettera b) del D. Lgs n° 285/1992, Codice della Strada vigente, la modifica della circolazione stradale, previa istituzione del senso unico alternato regolato da impianto semaforico, con decorrenza immediata e fino a tempo indeterminato, lungo il tratto della S.P. n. 70/I, compreso tra le coordinate geografiche da LAT 37.452424 LONG 15.025829 alle coordinate geografiche LAT 37.452040 LONG 15.025622, ricadente all'esterno del centro abitato del Comune di Catania, necessario allo svolgimento delle attività di cantierizzazione per il restringimento della carreggiata stradale, in esecuzione dei lavori di interrimento linea per il prolungamento della pista dell'aeroporto di Fontanarossa e per l'adeguamento a specifiche tecniche di interoperabilità del tratto di linea interessato, nonché tecnologie ed armamento del III binario della stazione Fontanarossa.

Dovrà essere sempre garantito il transito veicolare e pedonale ai residenti, ai titolari delle attività commerciali esistenti ed ai mezzi di soccorso, lungo il tratto della S.P. n. 70/I interessato dalla presente ordinanza.

A tal fine, la Società **R.F.I., Rete Ferroviaria Italiana S.p.A.**, dovrà farsi carico della opportuna vigilanza a tutela della pubblica e privata incolumità.

L'esecuzione della presente ordinanza, dovrà avvenire collocando, nel tratto interessato dai lavori, in maniera appropriata alla situazione di fatto dei luoghi ed alle circostanze specifiche, tutta la segnaletica stradale temporanea, conforme alle norme del Codice della Strada, nonché di tutta la segnaletica di cantiere, conforme alle norme di cui al D.M. Infrastrutture e Trasporti del 10/07/2002, con i criteri di sicurezza di cui al D. I. del 22/01/2019, necessaria a regolare la circolazione pedonale e veicolare e di mantenerla in efficienza per tutta la durata dei lavori stessi, come da schema che per ogni buon fine di seguito si riporta:

# TAVOLA 66

Lavori sulla carreggiata con transito a senso unico alternato regolato da impianto semaforico

NOTA: la sezione disponibile, inferiore a 5,60m, richiede la segnalazione di senso unico alternato

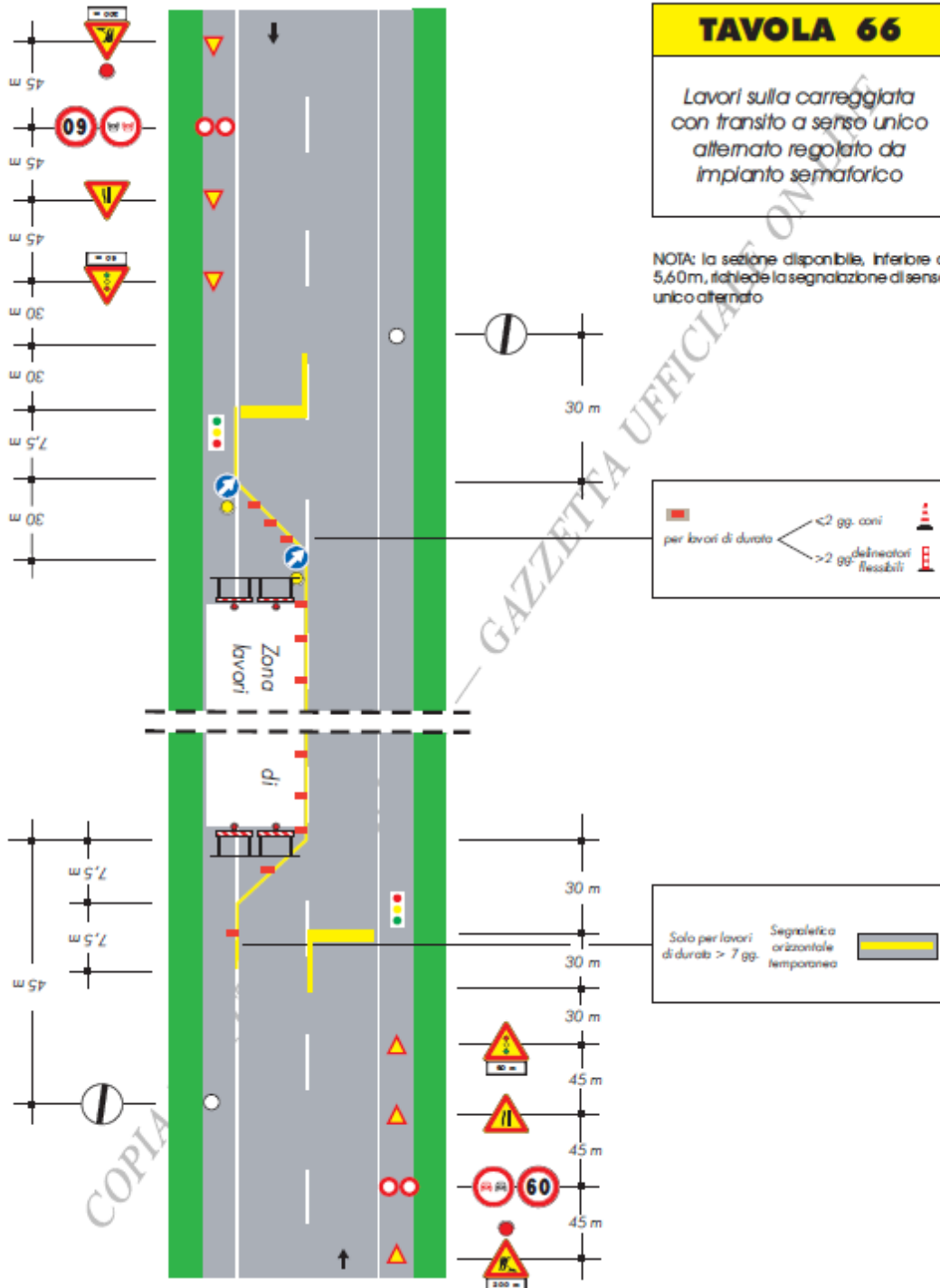



Tutta la segnaletica stradale sarà realizzata e posta in opera a cura e spese della Società **R.F.I., Rete Ferroviaria Italiana S.p.A.**, sotto la responsabilità del Direttore dei Lavori e del Responsabile della Sicurezza per l'esecuzione delle opere di che trattasi e sotto la supervisione del Comando di Polizia Locale territorialmente competente e della Polizia Metropolitana, nel rispetto di tutte le prescrizioni contenute nel Regolamento di Esecuzione del Codice della Strada e nel D. M. 10/07/2002, con i criteri di sicurezza di cui al D. I. del 22/01/2019, che qui si intendono opportunamente adattate in funzione dell'effettivo stato dei luoghi.

Il rispetto degli obblighi, dei divieti e delle limitazioni cui gli utenti della strada devono uniformarsi, verrà verificato dagli Organi di polizia stradale di cui all'articolo n° 12 del D. Lgs n° 285/1992, Codice della Strada ed ai trasgressori saranno applicate le sanzioni previste dallo stesso Codice della Strada.

La presente viene trasmessa alla Prefettura di Catania, al Comando Provinciale dei Carabinieri, della Polizia Stradale e della Polizia Metropolitana, al Sindaco del Comune di Catania ed a tutti gli Enti di rito per gli adempimenti di competenza.

Avverso la presente ordinanza può essere proposto ricorso, da chi abbia interesse alla apposizione della segnaletica, in relazione alla natura dei segnali apposti, come segue:

- Ricorso al Tribunale Amministrativo Regionale competente, entro il termine di sessanta (60) giorni dalla notifica.
- Ricorso straordinario al Presidente della Repubblica, entro il termine di centoventi (120) giorni dalla notifica.

Alla presente verrà data ampia divulgazione mediante la pubblicazione all'Albo Pretorio di questo Ente, nonché nei consueti modi di diffusione oltre ad essere pubblicata sul sito istituzione on-line di questo Ente, ai sensi dell'articolo n° 6 della Legge Regionale n° 11 del 26/06/2015.

Per l'adozione del presente atto non sussistono ipotesi, anche potenziali, di conflitto di interessi, ai sensi di quanto prescritto dall'articolo n° 6 bis della Legge n° 241/1990 e dell'articolo n° 7 del D.P.R. n° 62/2013.

**Istruttore**  
Maria Grazia Raneri

**Il Dirigente del Servizio**  
GIUSEPPE GALIZIA / ArubaPEC S.p.A.