



CITTA' METROPOLITANA DI CATANIA

SERVIZIO

D2.01 PIANIFICAZIONE TERRITORIALE, PROGRAMMAZIONE DELLE OO.PP. - GESTIONE E MANUTENZIONE DEL DEMANIO STRADALE

ORDINANZA NUM. GENERALE N. 340 DEL 28/10/2024

Numero di Servizio 51 / 2024

OGGETTO: S. P. N° 54, TRATTO IN CORRISPONDENZA DEL CAVALCAVIA "SAN GIORGIO", RICADENTE ALL'ESTERNO DEL CENTRO ABITATO DEL COMUNE DI CATANIA.

ORDINANZA PER LA REGOLAMENTAZIONE DEL TRAFFICO VEICOLARE E PEDONALE, PREVIA ISTITUZIONE, TEMPORANEA, DEL RESTRINGIMENTO DELLA CARREGGIATA STRADALE, COSTITUITA DA UNA CORSIA PER SENSO DI MARCIA, A MEZZO DI MOVIERI, CON DECORRENZA IMMEDIATA E PER GIORNI CINQUE CONSECUTIVI, CON VALIDITA' DALLE ORE 21:00 ALLE ORE 06:000 DI OGNI GIORNO.

IL DIRIGENTE DEL SERVIZIO

VISTI:

- Il D. Lgs. n° 285 del 30/04/1992, Codice della Strada e s. m. i..
- Il D.P.R. n° 495 del 16/12/1992, Regolamento di Esecuzione del Codice della Strada e s.m.i..
- Il T. U. delle Leggi sull'Ordinamento Amministrativo degli Enti Locali approvato con D. Lgs. n° 267 del 18/08/2000 e s.m.i..
- L'articolo n° 51 dello Statuto dell'Ente.
- L'articolo n° 28 del Regolamento di Organizzazione dell'Ente.

PREMESSO che:

- Con istanza del 21/10/2024 protocollo n° 0905397, acquisita al protocollo generale |dell'Ente n° 52679 22/10/2024, l'Ing. Nicola Dinnella, nella qualità di Responsabile Area Gestione Rete dell'ANAS S.p.A. Gruppo Ferrovie dello Stato Italiane - Struttura Territoriale Sicilia - Area Gestione Rete Catania, con sede in Misterbianco (CT), alla Via Basilicata n° 29, al fine della

esecuzione dei lavori per la riqualificazione funzionale delle barriere di sicurezza laterali lungo il R.A. 15, dal Km. 0+000 al Km. 19+300, ha richiesto l'emissione di apposita ordinanza per la regolamentazione del traffico veicolare e pedonale lungo il tratto della S. P. n° 54, tratto in corrispondenza del cavalcavia "SAN GIORGIO", ricadente all'esterno del centro abitato del Comune di Catania, previa istituzione, temporanea, del restringimento della carreggiata stradale, costituita da una corsia per senso di marcia, a mezzo di movieri, con decorrenza immediata e per giorni cinque consecutivi, con validità dalle ore 21:00 alle ore 06:00 di ogni giorno.

VERIFICATO che:

- La S. P. n° 54, nel tratto interessato dalla presente ordinanza, ricade all'esterno del centro abitato del Comune di Catania, così delimitato ai sensi dell'articolo n° 4 del D. Lgs n° 285/1992, Codice della Strada.
- Questo Ente, con Decreto del Sindaco Metropolitan n° 283 del 16/12/2021, ha classificato la S. P. n° 54, come strada di Tipo "F" strada locale e pertanto le misure minime dello spazio di avvistamento dei segnali di pericolo e di prescrizione, nel rispetto dell'articolo n° 79 del D.P.R. n° 495/1992, Regolamento di Esecuzione del Codice della Strada, saranno rispettivamente di ml. 50,00 e 80,00 salvo per quanto diversamente indicato dalla segnaletica stradale ivi esistente sui luoghi.

ATTESO che:

- Ai fini della salvaguardia della vita umana e della sicurezza della circolazione stradale, risulta necessario aderire alla suddetta richiesta di ordinanza, per la regolamentazione del traffico veicolare e pedonale lungo il tratto della S. P. n° 54, in corrispondenza del cavalcavia "SAN GIORGIO", ricadente all'esterno del centro abitato del Comune di Catania, previa istituzione, temporanea, del restringimento della carreggiata stradale, costituita da una corsia per senso di marcia, a mezzo di movieri, con decorrenza immediata e per giorni cinque consecutivi, con validità dalle ore 21:00 alle ore 06:00 di ogni giorno.
- In conseguenza di tale ordinanza, risulta necessario collocare adeguata segnaletica temporanea, utile ad informare gli utenti della strada, tale segnaletica temporanea deve essere autorizzata ai sensi del comma 1 dell'articolo n° 30 del D.P.R. n° 495/1992, Regolamento di Esecuzione del Codice della Strada.
- Gli obblighi, i divieti e le limitazioni previsti nel tratto di strada in questione debbono essere legittimati da ordinanza motivata emessa ai sensi dell'articolo n° 5 comma 3 del D. Lgs n° 285/1992, Codice della Strada.
- Per il tratto della S. P. n° 54, in corrispondenza del cavalcavia "SAN GIORGIO", ricadente all'esterno del centro abitato del Comune di Catania, delimitato ai sensi dell'articolo n° 4 del D. Lgs n° 285/1992, Codice della Strada, l'emissione di tale ordinanza spetta a questo Ente, quale proprietario della strada, nel rispetto dell'articolo n° 6 comma 4 lettera a) del predetto Codice della Strada.

VISTI:

- Gli articoli n° 5, 6, 7, 21, 37 e dal 38 al 42 del D. Lgs. n° 285/1992 e successive modifiche ed integrazioni, Codice della Strada.
- Gli articoli dal n° 30 al n° 43 e dal 77 al 177 del D.P.R. n° 495/1992 e successive modifiche ed integrazioni, Regolamento di Esecuzione del Codice della Strada.
- Il Decreto del Ministero delle Infrastrutture e Trasporti 10/07/2002, *"Disciplinare tecnico relativo agli schemi segnaletici, differenziati per categoria di strada, da adottare per il segnalamento*

temporaneo”, con i criteri di sicurezza di cui al D. I. del 22/01/2019 (Ministero del Lavoro e delle Politiche Sociali di concerto con il Ministero della Salute e il Ministero delle Infrastrutture e dei Trasporti).

O R D I N A

per i motivi esposti, ai sensi dell’articolo n° 5 comma 3 e nel rispetto dell’articolo n° 6 comma 4 lettera a) del D. Lgs n° 285/1992, Codice della Strada vigente, lungo la S. P. n° 54, tratto in corrispondenza del cavalcavia “SAN GIORGIO”, ricadente all’esterno del centro abitato del Comune di Catania, l’istituzione, temporanea, del restringimento della carreggiata stradale, costituita da una corsia per senso di marcia, a mezzo di movieri, con decorrenza immediata e per giorni cinque consecutivi, con validità dalle ore 21:00 alle ore 06:000 di ogni giorno, per la esecuzione dei lavori per la riqualificazione funzionale delle barriere di sicurezza laterali lungo il R.A. 15, dal Km. 0+000 al Km. 19+300.

Dovrà essere sempre garantito il transito veicolare e pedonale ai residenti, ai titolari delle attività commerciali esistenti ed ai mezzi di soccorso, lungo tutto il tratto della S. P. n° 54, nel tratto interessato dalla presente ordinanza.

A tal fine, la ANAS S.p.A. - Gruppo Ferrovie dello Stato Italiane, dovrà farsi carico della opportuna vigilanza a tutela della pubblica e privata incolumità.

L’esecuzione della presente ordinanza, dovrà avvenire collocando, nel tratto interessato dai lavori, in maniera appropriata alla situazione di fatto dei luoghi ed alle circostanze specifiche, tutta la segnaletica stradale temporanea, conforme alle norme del Codice della Strada, nonché di tutta la segnaletica di cantiere, conforme alle norme di cui al D. M. Infrastrutture e Trasporti del 10/07/2002, con i criteri di sicurezza di cui al D. I. del 22/01/2019, necessaria a regolare la circolazione pedonale e veicolare e di mantenerla in efficienza per tutta la durata dei lavori stessi, come da schema che per ogni buon fine di seguito si riporta.

TAVOLA 37

Restringimento della carreggiata su rampa a senso unico

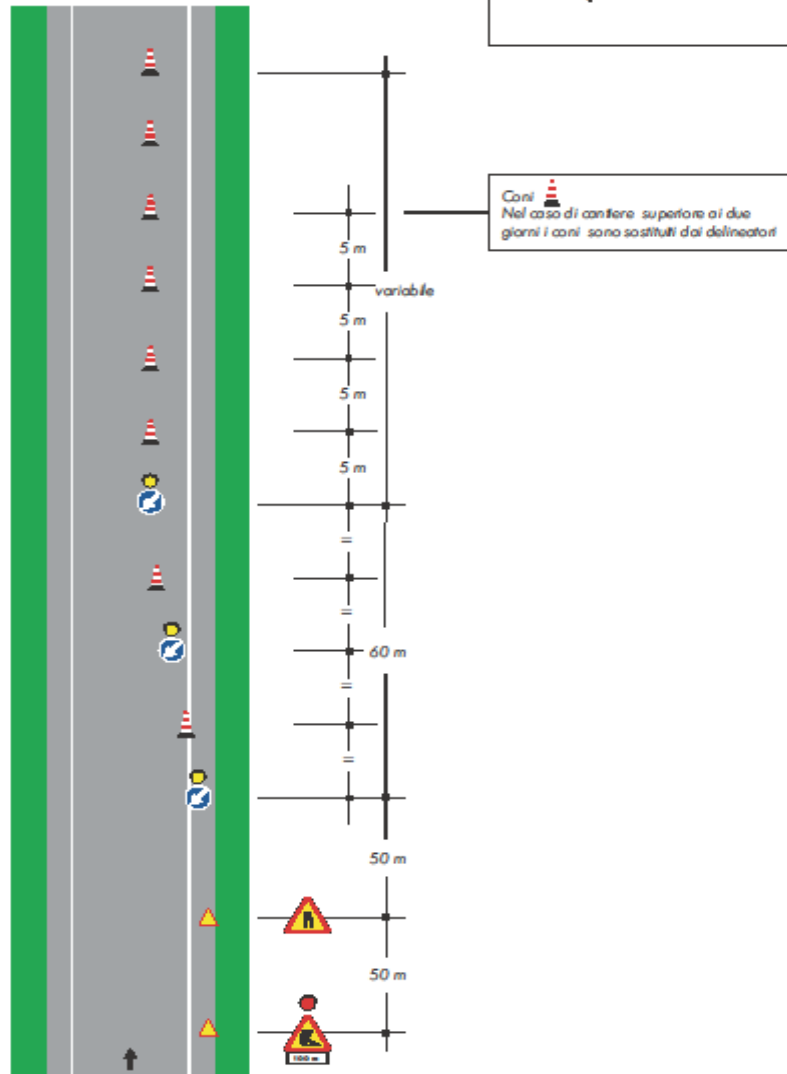

Dovrà inoltre essere realizzata, lungo tutto il tratto della S. P. n° 54, oggetto della presente ordinanza, tutta la segnaletica orizzontale, di cui all'articolo n° 40 del D. Lgs n° 285/1992, Codice della

Strada, così come richiamato dagli articoli dal n° 137 al n° 141 del D.P.R. n° 495/1992, Regolamento di Esecuzione del Codice della Strada.

L'esecuzione della presente ordinanza, inoltre, comporterà per l'ANAS S.p.A. - Gruppo Ferrovie dello Stato Italiane:

- 1) La delimitazione dell'area di rispetto del cantiere, mediante idonei manufatti che ne impediscono l'ingresso anche pedonale.
- 2) La eventuale copertura, rimozione o cancellazione della segnaletica stradale permanente, in contrasto con la nuova regolamentazione adottata a garanzia dell'esecuzione dei lavori e suo ripristino a fine dei lavori.
- 3) Il posizionamento nei tratti stradali delle vie che si approssimano all'area di cantiere, di adeguati segnali di preavviso lavori in corso, limitazioni nonché di indicazione delle deviazioni conseguenti e degli itinerari alternativi per il traffico veicolare.
- 4) In corrispondenza del tratto stradale interessato dalla presente ordinanza, vigerà il limite massimo di velocità pari a 30 Km./h. ed il divieto di sorpasso.

L'ordinanza verrà resa nota al pubblico mediante l'apposizione della segnaletica sopra richiamata.

Tutta la segnaletica dovrà essere conforme alle relative tabelle e figure degli allegati al Titolo II del Regolamento di Esecuzione del Codice della Strada (D.P.R. n° 495/1992 e successive modifiche ed integrazioni) e sarà di tipo normale, fatta salva la possibilità di deroga prevista all'articolo n° 80 comma 3, sempre del Regolamento di Esecuzione del Codice della Strada.

Tutta la segnaletica stradale sarà realizzata e posta in opera a cura e spese dell'ANAS S.p.A. - Gruppo Ferrovie dello Stato Italiane, sotto la responsabilità del Direttore dei Lavori e del Responsabile della Sicurezza per l'esecuzione delle opere di che trattasi e sotto la supervisione del Comando di Polizia Locale territorialmente competente e della Polizia Metropolitana, nel rispetto di tutte le prescrizioni contenute nel Regolamento di Esecuzione del Codice della Strada e nel D. M. 10/07/2002, con i criteri di sicurezza di cui al D. I. del 22/01/2019, che qui si intendono opportunamente adattate in funzione dell'effettivo stato dei luoghi.

L'eventuale segnaletica verticale presente sui luoghi, in contrasto con quella temporanea, dovrà essere opportunamente oscurata.

Il rispetto degli obblighi, dei divieti e delle limitazioni cui gli utenti della strada devono uniformarsi, verrà verificato dagli Organi di polizia stradale di cui all'articolo n° 12 del D. Lgs n° 285/1992, Codice della Strada ed ai trasgressori saranno applicate le sanzioni previste dallo stesso Codice della Strada.

La presente viene trasmessa alla Prefettura di Catania, al Comando Provinciale dei Carabinieri, della Polizia Stradale e della Polizia Metropolitana, nonché al Sindaco del Comune di Catania ed a tutti gli Enti di rito per gli adempimenti di competenza.

Avverso la presente ordinanza può essere proposto ricorso, da chi abbia interesse alla apposizione della segnaletica, in relazione alla natura dei segnali apposti, come segue:

- Ricorso al Tribunale Amministrativo Regionale competente, entro il termine di sessanta (60) giorni dalla notifica.
- Ricorso straordinario al Presidente della Repubblica, entro il termine di centoventi (120) giorni dalla notifica.

Alla presente verrà data ampia divulgazione mediante la pubblicazione all'Albo Pretorio di questo Ente, nonché nei consueti modi di diffusione oltre ad essere pubblicata sul sito istituzione online di questo Ente, ai sensi dell'articolo n° 6 della Legge Regionale n° 11 del 26/06/2015.

Per l'adozione del presente atto non sussistono ipotesi, anche potenziali, di conflitto di interessi, ai sensi di quanto prescritto dall'articolo n° 6 bis della Legge n° 241/1990 e dell'articolo n° 7 del D.P.R. n° 62/2013.

Istruttore
Elio Saitta

Il Dirigente del Servizio
GIUSEPPE GALIZIA / ArubaPEC S.p.A.