



**CITTA' METROPOLITANA DI CATANIA**

**NOTA INTEGRATIVA  
AL BILANCIO DI PREVISIONE  
2026 – 2028**

## Indice

Premessa.....	pag. 3
Quadro Generale delle Entrate e delle Spese.....	pag. 4
Principali Entrate Previste.....	pag. 4
Riepilogo Generale Entrate per Titoli.....	pag. 5
Fondo Crediti di Dubbia Esigibilità.....	pag. 5
Fondi Rischi e Passività Potenziali.....	pag. 6
Fondo di Riserva .....	pag. 6
Risultato di Amministrazione Presunto e relative Quote.....	pag. 7
Riepilogo Generale delle Spese per Titoli.....	pag. 9
Spese Correnti.....	pag. 9
Riepilogo Generale delle Spese per Missioni.....	pag.10
Spese in Conto Capitale e Ricorso all'Indebitamento.....	pag.12
Garanzie Principali o Sussidiarie.....	pag.13
Oneri ed Impegni Finanziari derivanti da contratti relativi a strumenti Finanziari derivati o da contratti di finanziamento che includono una componente derivata.....	pag.13
Società partecipate, Enti strumentali ed Elenco Partecipazioni.....	pag. 13

## Premessa

La Nota Integrativa al Bilancio di Previsione 2026 – 2028 della Città Metropolitana di Catania è stata redatta sulla base del D. Lgs. n. 118/2011 e dei relativi Principi Contabili Applicati, in particolare il Principio n. 4/1.

Anche quest'anno si è costruito un Bilancio di Previsione basato su previsioni congrue, veritiere e attendibili, pur nel rispetto delle tempistiche ordinarie. In un contesto caratterizzato dalla presenza di incertezze dovute al livello di crescita dei costi energetici, alla pluralità dei rincari imposti dal mercato relativamente alle opere pubbliche ed alla copertura finanziaria che queste ultime avranno a livello nazionale, oltre che ai dubbi nella stima delle entrate tributarie ed extra tributarie, che in un periodo di crisi è ragionevole supporre in calo rispetto ai periodi precedenti, la sfida attuale è stata quella di costruire un Bilancio di Previsione basato sulla prudenza ma nel rispetto dei termini di scadenza previsti.

Le previsioni di Bilancio sono state formulate attenendosi alla normativa vigente. In particolare, per quanto attiene alla stima delle entrate correnti tributarie (RCA, IPT, TEFA), l'allocazione delle risorse è stata effettuata prendendo a base le attuali condizioni macroeconomiche e confermando integralmente le aliquote vigenti. Anche per quanto riguarda le tariffe, queste sono confermate come per l'anno precedente, fatte salve le verifiche attualmente in corso di elaborazione relative al Complesso Fieristico "Le Ciminiere", le quali sono finalizzate ad assicurare il rispetto della percentuale minima di copertura dei servizi pubblici a domanda individuale, fissata per legge al 36%. Dal lato della spesa corrente si è tenuto conto dell'andamento storico dei costi per l'acquisto di beni e servizi (opportunosamente aggiornato per far fronte alle dinamiche dei costi energetici e delle utenze) e delle disposizioni previste per il mantenimento degli equilibri finanziari dell'Ente.

Riguardo, in particolare, alle previsioni di spesa corrente per il fabbisogno del personale si rappresenta che non sussistendo, al momento della formulazione della proposta di Bilancio 2026-2028, gli elementi istruttori completi e formalizzati necessari per procedere, con adeguata copertura motivazionale e contabile, allo stanziamento delle relative somme, non è stato possibile procedere all'iscrizione in Bilancio dei relativi nuovi stanziamenti assunzionali (cfr. nota prot. n. 21427 del 24/03/2026 del Ragioniere Generale di questa Città Metropolitana), in quanto si sarebbe pregiudicata la correttezza tecnica e contabile della medesima proposta di Bilancio. Difatti, l'inserimento di stanziamenti per assunzioni non ancora suffragati da una compiuta verifica tecnico-finanziaria avrebbe esposto l'Ente ad un evidente profilo di criticità in termini di legittimità, attendibilità e coerenza programmatica, proprio perché le verifiche richieste dalla disciplina di settore, dalle direttive interne di coordinamento (cfr. nota prot. n. 43777 del 24/07/2025 del Segretario Generale di questa Città Metropolitana) e dal Questionario della Corte dei Conti per gli Organi di Revisione degli enti locali (relativo al Bilancio di Previsione 2026-2028, Sezione seconda "Spese per il personale") devono sorreggere fin dalla fase di predisposizione del Bilancio la correttezza e la conformità delle relative previsioni. In particolare, la citata direttiva interna di coordinamento precisa che la programmazione del fabbisogno assunzionale deve essere oggetto di specifica quantificazione già in sede di DUP 2026-2028, sia sotto il profilo quantitativo-qualitativo e sia sotto il profilo della spesa incidente sul Bilancio di Previsione. Quest'ultimo, inoltre, deve coerentemente prevedere i necessari stanziamenti in parte corrente ed il successivo PIAO 2026-2028 deve contenere, tra l'altro, una programmazione assunzionale perfettamente coincidente con quella approvata in sede di DUP 2026-2028 e coperta dagli stanziamenti allocati in Bilancio.

Al momento della predisposizione della proposta di Bilancio 2026-2028, pertanto, l'allocazione di stanziamenti per nuove assunzioni avrebbe richiesto la disponibilità di un riscontro tecnico completo e tempestivo in ordine:

- alla capacità assunzionale effettivamente utilizzabile;
- alla sostenibilità pluriennale della maggiore spesa;

- alla conformità degli stanziamenti ai vincoli normativi e contabili;
- alla coerenza tra programmazione del fabbisogno, DUP, Bilancio e successivo PIAO.

Tale riscontro, tuttavia, non risultava ancora utilmente acquisito in tempo utile per la proposta di Bilancio.

Si fa presente, comunque, che una volta verificate compiutamente la relazione tecnica, la capacità assunzionale, i correlati limiti di spesa e la sostenibilità pluriennale della programmazione proposta dal Servizio “Politiche delle Risorse Umane” si provvederà a formulare le conseguenti valutazioni tecnico-contabili.

Premesso quanto sopra, si rappresenta che la presente Nota Integrativa si propone di descrivere gli elementi più significativi dello schema di Bilancio di Previsione 2026-2028 di questa Città Metropolitana. La Nota Integrativa in argomento è finalizzata ad evidenziare il rispetto dei principi contabili ed a motivare eventuali scostamenti delle previsioni per il triennio 2026-2028 rispetto agli anni precedenti, con particolare riferimento all’impatto sugli equilibri finanziari.

Come da disposizioni vigenti, la struttura del Bilancio, relativamente alle entrate, è stata articolata per titoli e tipologie. Per quanto riguarda le spese, il Bilancio è stato articolato, invece, in missioni, programmi e titoli. Stante il livello di estrema sintesi del Bilancio, la presente relazione è integrata da una serie di tabelle e schede grafiche, con l’obiettivo di ampliarne la capacità informativa.

## **Quadro Generale delle Entrate e delle Spese**

Dal Bilancio di Previsione 2026-2028 si evidenzia la seguente evoluzione delle principali grandezze finanziarie.

### **Principali Entrate Previste:**

- Titolo 1 (Entrate Tributarie): € 72.832.984,00 (anno 2026), € 70.368.280,00 (anno 2027) ed € 68.718.280,00 (anno 2028);
- Titolo 2 (Trasferimenti correnti): € 63.803.934,45 (anno 2026), € 63.233.531,45 (anno 2027) ed € 63.233.531,45 (anno 2028);
- Titolo 3 (Entrate extratributarie): € 3.006.000,00 (anno 2026) e € 3.000.000,00 per ciascuna delle annualità 2027 e 2028.
- Titolo 4 (Entrate in C/Capitale): il Piano Triennale prevede un forte impulso agli investimenti, con entrate stimate per € 422.044.044,60 (anno 2026), € 354.333.972,08 (anno 2027) ed € 566.177.062,01 (anno 2028).
- Titolo 6 (Accensione prestiti): si prevede l'accensione di mutui/prestiti per € 49.598.240,00 limitatamente all’annualità 2026.

## **Entrate per il Triennio 2026-2028**

**BILANCIO DI PREVISIONE**  
**RIEPILOGO GENERALE ENTRATE PER TITOLI**

TITOLO TIPOLOGIA	DENOMINAZIONE	RESIDUI PRESUNTIVI AL TERMINE DELL'ESERCIZIO 2025		PREVISIONI DEFINITIVE DELL'ANNO 2025	PREVISIONI DEL BILANCIO PLURIENNALE			
					Previsioni dell'anno 2026	Previsioni dell'anno 2027	Previsioni dell'anno 2028	
	<b>Fondo pluriennale vincolato per spese correnti</b>		previsioni di competenza	2.059.562,68	457.816,04	0,00	0,00	
	<b>Fondo pluriennale vincolato per spese in conto capitale</b>		previsioni di competenza	107.468.849,91	183.334.723,13	0,00	0,00	
	<b>Fondo pluriennale vincolato attività finanziarie</b>		previsioni di competenza	0,00	0,00	0,00	0,00	
	<b>Utilizzo avanzo di Amministrazione</b>		previsioni di competenza	0,00	0,00	0,00	0,00	
	- di cui avanzo utilizzato anticipatamente		previsioni di competenza	0,00	0,00	0,00	0,00	
	- di cui Utilizzo Fondo anticipazioni di liquidità		previsioni di competenza	0,00	0,00	0,00	0,00	
	<b>Fondo di Cassa all'1/1/esercizio di riferimento</b>		previsioni di cassa	195.918.046,23	211.624.401,93			
10000	TITOLO 1	Entrate correnti di natura tributaria, contributiva e perequativa		38.815.204,97	previsioni di competenza previsioni di cassa	68.165.000,00 0,00	72.832.984,00 76.978.845,50	70.368.280,00 68.718.280,00
20000	TITOLO 2	Trasferimenti correnti		22.883.706,30	previsioni di competenza previsioni di cassa	55.679.557,13 0,00	63.803.934,45 45.147.472,56	63.233.531,45 63.233.531,45
30000	TITOLO 3	Entrate extratributarie		3.684.273,47	previsioni di competenza previsioni di cassa	2.153.000,00 0,00	3.006.000,00 2.239.854,69	3.000.000,00 3.000.000,00
40000	TITOLO 4	Entrate in conto capitale		145.978.656,69	previsioni di competenza previsioni di cassa	42.501.437,58 0,00	422.044.044,60 99.006.674,61	354.333.972,08 566.177.062,01
50000	TITOLO 5	Entrate da riduzione di attività finanziarie		0,00	previsioni di competenza previsioni di cassa	0,00 0,00	0,00 0,00	0,00 0,00
60000	TITOLO 6	Accensione di prestiti		1.700.000,00	previsioni di competenza previsioni di cassa	0,00 0,00	49.598.240,00 0,00	0,00 0,00
90000	TITOLO 9	Entrate per conto di terzi e partite di giro		2.854.212,45	previsioni di competenza previsioni di cassa	34.100.000,00 0,00	36.950.000,00 36.950.000,00	36.950.000,00 36.950.000,00

Pagina 29 di 107

TITOLO TIPOLOGIA	DENOMINAZIONE	RESIDUI PRESUNTIVI AL TERMINE DELL'ESERCIZIO 2025		PREVISIONI DEFINITIVE DELL'ANNO 2025	PREVISIONI DEL BILANCIO PLURIENNALE		
					Previsioni dell'anno 2026	Previsioni dell'anno 2027	Previsioni dell'anno 2028
	<b>TOTALE TITOLI</b>	<b>215.516.053,88</b>	previsioni di competenza previsioni di cassa	<b>202.598.994,71</b> <b>0,00</b>	<b>648.235.203,05</b> <b>260.322.647,36</b>	<b>527.885.783,53</b>	<b>738.078.873,46</b>
	<b>TOTALE GENERALE DELLE ENTRATE</b>	<b>215.516.053,88</b>	previsioni di competenza previsioni di cassa	<b>312.127.407,30</b> <b>195.918.046,23</b>	<b>832.027.742,22</b> <b>471.947.049,29</b>	<b>527.885.783,53</b>	<b>738.078.873,46</b>

## Fondo Crediti di Dubbia Esigibilità ed Altri Fondi

### Fondo Crediti di Dubbia Esigibilità (FCDE)

Una delle novità di maggior rilievo dell'introduzione del nuovo sistema contabile armonizzato è la costituzione obbligatoria di un Fondo Crediti di Dubbia Esigibilità (FCDE) destinato a coprire

l'eventuale mancata riscossione di entrate di dubbia esigibilità totale. A tal fine è stanziata nel Bilancio di Previsione un'apposita posta contabile, denominata "Accantonamento al fondo crediti di dubbia esigibilità" il cui ammontare è determinato in considerazione della dimensione degli stanziamenti relativi ai crediti che si prevede si formeranno nell'esercizio, della loro natura e dell'andamento della riscossione - media del rapporto tra incassi e accertamenti per ciascuna tipologia di entrata - nei cinque esercizi precedenti. L'accantonamento al Fondo Crediti di Dubbia Esigibilità non è oggetto di impegno e genera un'economia di Bilancio che confluisce nel risultato di amministrazione come quota accantonata.

Nelle tabelle allegate al Bilancio 2026-2028 è specificamente illustrata la composizione del Fondo Crediti di Dubbia Esigibilità (FCDE) di questo Ente per gli esercizi 2026-2028.

In particolare, lo stanziamento prudenziale a copertura di entrate di dubbia esigibilità è stato quantificato in € 483.501,23, importo mantenuto costante per le tre annualità 2026, 2027 e 2028. Si precisa che il calcolo dell'FCDE è stato effettuato applicando la modalità ordinaria prevista dai principi contabili, senza avvalersi di particolari deroghe o esclusioni. Non sono stati assoggettati a svalutazione — e pertanto non concorrono alla determinazione dell'accantonamento — esclusivamente i crediti per i quali la legge e i principi contabili prevedono l'esclusione esplicita (es. crediti verso altre Pubbliche Amministrazioni, crediti assistiti da fideiussione e le entrate del Titolo II relative ai trasferimenti).

### **Fondi Rischi e Passività Potenziali**

A copertura dei rischi per contenziosi in essere e passività potenziali, l'Ente ha effettuato un'attenta ricognizione (in ottemperanza ai Principi OIC 31 ed al Principio Contabile Applicato), determinando accantonamenti pari a:

- Anno 2026: € 851.813,20
- Anno 2027: € 4.942.413,04
- Anno 2028: € 4.437.623,89

Si precisa che, con Decreto del Sindaco Metropolitan n. 74 del 17/03/2026, sono stati determinati e quantificati gli accantonamenti relativi al Fondo Rischi e Passività Potenziali, propedeutici alla redazione del Rendiconto della Gestione 2025 e del Bilancio di Previsione 2026-2028, per complessivi euro 30.590.692,41, in conformità, in dettaglio, al quadro riepilogativo di seguito delineato:

- Rendiconto 2025: euro 20.358.842,28
- Bilancio 2026: euro 851.813,20
- Bilancio 2027: euro 4.942.413,04
- Bilancio 2028: euro 4.437.623,89

Riguardo ai sopra citati accantonamenti relativi al Fondo Rischi e Passività Potenziali, complessivamente pari ad euro 30.590.692,41, si rappresenta, in particolare, che euro 22.080.276,69 sono accantonati quali Fondo Rischi ed euro 8.510.415,72 sono accantonati quali Passività Potenziali.

### **Fondo di Riserva**

Per garantire l'adeguata flessibilità della gestione finanziaria, è stato previsto un Fondo di Riserva nella misura di € 500.000,00 per ciascun anno del triennio 2026-2028, nel pieno rispetto dei limiti di cui all'art. 166 del D. Lgs. n. 267/2000.

## Risultato di Amministrazione Presunto e relative Quote

Il Risultato di Amministrazione Presunto al 31/12/2025 risulta pari ad € 307.160.883,20. Allo stato attuale della redazione del presente Bilancio, la determinazione analitica e la suddivisione esatta delle quote (vincolata, accantonata, destinata e libera) è ancora in corso di definizione.

Tuttavia, si specifica che:

- la maggior parte dell'avanzo risulterà costituita dalla Quota Vincolata, derivante principalmente da trasferimenti vincolati disposti dalla legge.
- la Quota Accantonata è costituita prevalentemente dal Fondo Rischi e dal Fondo Crediti di Dubbia Esigibilità formati e accantonati nelle annualità precedenti.

Considerata la natura provvisoria di tali dati, in questa fase non è prevista l'applicazione dell'Avanzo di Amministrazione a copertura di spese del Bilancio di Previsione 2026-2028.

TABELLA DIMOSTRATIVA DEL RISULTATO DI AMMINISTRAZIONE PRESUNTO  
(ALL'INIZIO DELL'ESERCIZIO 2026)

<b>1) Determinazione del risultato di amministrazione presunto al 31/12/2025:</b>	
+ Risultato di amministrazione iniziale dell'esercizio 2025	186.605.774,00
+ Fondo pluriennale vincolato iniziale dell'esercizio 2025	109.528.412,59
+ Entrate già accertate nell'esercizio 2025	204.502.294,18
- Uscite già impegnate nell'esercizio 2025	193.475.597,57
- Riduzione dei residui attivi già verificatesi nell'esercizio 2025	0,00
+ Incremento dei residui attivi già verificatesi nell'esercizio 2025	0,00
+ Riduzione dei residui passivi già verificatesi nell'esercizio 2025	0,00
= Risultato di amministrazione dell'esercizio 2025 alla data di redazione del bilancio di previsione dell'anno 2026	307.160.883,20
+ Entrate che prevedo di accertare per il restante periodo dell'esercizio 2025	0,00
- Spese che prevedo di impegnare per il restante periodo dell'esercizio 2025	0,00
- Riduzione dei residui attivi, presunte per il restante periodo dell'esercizio 2025	0,00
+ Incremento dei residui attivi, presunte per il restante periodo dell'esercizio 2025	0,00
+ Riduzione dei residui passivi, presunte per il restante periodo dell'esercizio 2025	0,00
- Fondo pluriennale vincolato	0,00
=	A) Risultato di amministrazione presunto al 31/12/2025
	307.160.883,20
<b>2) Composizione del risultato di amministrazione presunto al 31/12/2025:</b>	
<b>Parte accantonata</b>	
Fondo crediti dubbia esigibilita' al 31/12/2025	0,00
Accantonamento residui perenti (solo per le regioni)	0,00
Fondo anticipazioni liquidita'	0,00
Fondo perdite societa' partecipate	0,00
Fondo contenzioso	0,00
Fondo di garanzia debiti commerciali	0,00
Fondo obiettivi di finanza pubblica	0,00
Altri accantonamenti	0,00
	B) Totale parte accantonata
	0,00

<b>Parte vincolata</b>		
Vincoli derivanti da leggi e dai principi contabili		0,00
Vincoli derivanti da trasferimenti		0,00
Vincoli derivanti dalla contrazione di mutui		0,00
Vincoli formalmente attribuiti dall'ente		0,00
Altri vincoli		0,00
	C) Totale parte vincolata	0,00
<b>Parte destinata agli investimenti</b>		0,00
	D) Totale destinata agli investimenti	0,00
	E) Totale parte disponibile (E=A-B-C-D)	307,160,883,20
	F) di cui Disavanzo da debito autorizzato e non contratto	0,00
Se E è negativo, tale importo è iscritto tra le spese del bilancio di previsione come disavanzo da ripianare		
3) Utilizzo quote del risultato di amministrazione presunto al 31/12/2025 previsto nel bilancio:		
<b>Utilizzo quota accantonata</b> (da consuntivo anno precedente o previa verifica di preconsuntivo - salvo l'utilizzo del FAL)		0,00
<b>Utilizzo quota vincolata</b>		0,00
<b>Utilizzo quota destinata agli investimenti</b> (previa approvazione del rendiconto)		0,00
<b>Utilizzo quota disponibile</b> (previa approvazione del rendiconto)		0,00
	<b>Totale utilizzo avanzo di amministrazione presunto</b>	0,00

## Spese per il Triennio 2026-2028

Allegato n. 9 - Bilancio di previsione

### BILANCIO DI PREVISIONE RIEPILOGO GENERALE DELLE SPESE PER TITOLI

TITOLO	DENOMINAZIONE	RESIDUI PRESUNTUALI TERMINI DELL'ESERCIZIO 2025		PREVISIONI DEFINITIVE DELL'ANNO 2025	PREVISIONI DEL BILANCIO PLURIENNALE		
					Previsioni dell'anno 2026	Previsioni dell'anno 2027	Previsioni dell'anno 2028
	DISAVANZO DI AMMINISTRAZIONE			0,00	0,00	0,00	0,00
	DISAVANZO DERIVANTE DA DEBITO AUTORIZZATO E NON CONTRATTO			0,00	0,00	0,00	0,00
Titolo 1	Spese correnti	96,834,498,02	previsione di competenza di cui già impegnato di cui fondo pluriennale vincolato previsione di cassa	128,057,119,81 0,00 0,00 0,00	137,088,157,32 24.492,073,31 0,00 156,895,509,47	136.601.811,45 20.597.631,37 0,00 0,00	134.951.811,45 0,00 0,00 0,00
Titolo 2	Spese in conto capitale	20,116,044,84	previsione di competenza di cui già impegnato di cui fondo pluriennale vincolato previsione di cassa	149.970.287,49 0,00 0,00 0,00	657.989.584,90 177.945.579,19 0,00 180.621.543,16	354.333.972,08 0,00 0,00 0,00	566.177.062,01 0,00 0,00 0,00
Titolo 3	Spese per incremento di attività finanziarie	0,00	previsione di competenza di cui già impegnato di cui fondo pluriennale vincolato previsione di cassa	0,00 0,00 0,00 0,00	0,00 0,00 0,00 0,00	0,00 0,00 0,00 0,00	0,00 0,00 0,00 0,00
Titolo 4	Rimborso di prestiti	0,00	previsione di competenza di cui già impegnato di cui fondo pluriennale vincolato previsione di cassa	0,00 0,00 0,00 0,00	0,00 0,00 0,00 0,00	0,00 0,00 0,00 0,00	0,00 0,00 0,00 0,00
Titolo 7	Spese per conto terzi e partite di giro	5,029,401,80	previsione di competenza di cui già impegnato di cui fondo pluriennale vincolato previsione di cassa	34.100.000,00 0,00 0,00 0,00	36.950.000,00 32.279,45 0,00 36,950,000,00	36.950.000,00 2.394,81 0,00 0,00	36.950.000,00 0,00 0,00 0,00
<b>TOTALE TITOLI</b>		<b>121,979,944,66</b>	previsione di competenza di cui già impegnato di cui fondo pluriennale vincolato previsione di cassa	<b>312,127,407,30</b> <b>0,00</b> <b>0,00</b> <b>0,00</b>	<b>832,027,742,22</b> <b>202,469,931,95</b> <b>0,00</b> <b>384,467,052,63</b>	<b>527,885,783,63</b> <b>20.600,026,18</b> <b>0,00</b> <b>0,00</b>	<b>738,078,873,46</b> <b>0,00</b> <b>0,00</b> <b>0,00</b>
<b>TOTALE GENERALE DELLE SPESE</b>		<b>121,979,944,66</b>	previsione di competenza di cui già impegnato di cui fondo pluriennale vincolato previsione di cassa	<b>312,127,407,30</b> <b>0,00</b> <b>0,00</b> <b>0,00</b>	<b>832,027,742,22</b> <b>202,469,931,95</b> <b>0,00</b> <b>384,467,052,63</b>	<b>527,885,783,63</b> <b>20.600,026,18</b> <b>0,00</b> <b>0,00</b>	<b>738,078,873,46</b> <b>0,00</b> <b>0,00</b> <b>0,00</b>

Pagina 31 di 107

## Spese Correnti

I criteri di valutazione adottati per la formulazione delle previsioni di spesa corrente:

- per la spesa del personale, sono basate sul personale in servizio, sia a tempo indeterminato che determinato, così come meglio specificato in premessa;
- per le imposte e tasse, oltreché dell'IRAP connessa alla spesa del personale, sono basate sulle leggi vigenti;
- per le spese per l'acquisto di beni e servizi si è tenuto conto dell'andamento storico, per quelle ricorrenti aggiornato sulla base delle richieste pervenute dai Servizi, e del Programma Triennale degli Acquisti di Beni e Servizi;
- per i trasferimenti correnti, sono basate sull'andamento storico della spesa per il rimborso agli Istituti Scolastici di secondo grado delle utenze e per le borse di studio in base all'entrata vincolata; per la restante parte si tratta in massima parte di trasferimenti ai Comuni o ad altri Enti pubblici;
- per i rimborsi e poste correttive sono stati calcolati i contributi da trasferire allo Stato (taglio incipienti e contributo alla finanza pubblica).

**BILANCIO DI PREVISIONE**  
**RIEPILOGO GENERALE DELLE SPESE PER MISSIONI**

RIEPILOGO DELLE MISSIONI	DENOMINAZIONE	RESIDUI PRESUNTI AL TERMINE DELL'ESERCIZIO 2025		PREVISIONI DEFINITIVE DELL'ANNO 2025	PREVISIONI DEL BILANCIO PLURIENNALE		
					Previsioni dell'anno 2026	Previsioni dell'anno 2027	Previsioni dell'anno 2028
	<b>DISAVANZO DI AMMINISTRAZIONE</b>			0,00	0,00	0,00	0,00
	<b>DISAVANZO DERIVANTE DA DEBITO AUTORIZZATO E NON CONTRATTO</b>			0,00	0,00	0,00	0,00
<b>Totale MISSIONE 01</b>	<b>Servizi istituzionali, generali e di gestione</b>	84,724,716,01	previsione di competenza <i>di cui già impegnato</i> <i>di cui fondo pluriennale vincolato</i> previsione di cassa	84,501,320,86  0,00 0,00	111,363,271,36 8,303,916,58 0,00 109,395,357,36	121,173,094,17 5,656,011,66 0,00	83,245,639,40 0,00 0,00
<b>Totale MISSIONE 03</b>	<b>Ordine pubblico e sicurezza</b>	69,549,28	previsione di competenza <i>di cui già impegnato</i> <i>di cui fondo pluriennale vincolato</i> previsione di cassa	1,605,534,18  0,00 0,00	726,741,79 0,00 0,00 627,811,59	626,214,06 0,00 0,00	447,726,12 0,00 0,00
<b>Totale MISSIONE 04</b>	<b>Istruzione e diritto allo studio</b>	19,530,862,34	previsione di competenza <i>di cui già impegnato</i> <i>di cui fondo pluriennale vincolato</i> previsione di cassa	73,600,296,78  0,00 0,00	252,612,372,61 79,126,192,15 0,00 89,146,953,52	95,596,732,52 6,108,933,88 0,00	257,049,779,00 0,00 0,00
<b>Totale MISSIONE 05</b>	<b>Tutela e valorizzazione dei beni e attività culturali</b>	369,539,63	previsione di competenza <i>di cui già impegnato</i> <i>di cui fondo pluriennale vincolato</i> previsione di cassa	413,307,24  0,00 0,00	43,722,203,46 107,688,73 0,00 9,608,116,05	8,926,826,00 0,00 0,00	30,446,826,00 0,00 0,00
<b>Totale MISSIONE 06</b>	<b>Politiche giovanili, sport e tempo libero</b>	11,000,00	previsione di competenza <i>di cui già impegnato</i> <i>di cui fondo pluriennale vincolato</i> previsione di cassa	15,319,341,12  0,00 0,00	30,005,753,00 14,999,120,00 0,00 10,509,097,00	7,513,00 0,00 0,00	7,513,00 0,00 0,00
<b>Totale MISSIONE 07</b>	<b>Turismo</b>	37,000,00	previsione di competenza <i>di cui già impegnato</i> <i>di cui fondo pluriennale vincolato</i> previsione di cassa	6,000,00  0,00 0,00	2,564,605,22 0,00 0,00 801,121,04	3,664,604,80 0,00 0,00	151,000,00 0,00 0,00

Allegato n. 9 - Bilancio di previsione

RIEPILOGO DELLE MISSIONI	DENOMINAZIONE	RESIDUI PRESUNTI AL TERMINE DELL'ESERCIZIO 2025		PREVISIONI DEFINITIVE DELL'ANNO 2025	PREVISIONI DEL BILANCIO PLURIENNALE		
					Previsioni dell'anno 2026	Previsioni dell'anno 2027	Previsioni dell'anno 2028
<b>Totale MISSIONE 08</b>	<b>Assetto del territorio ed edilizia abitativa</b>	0,00	previsione di competenza di cui già impegnato di cui fondo pluriennale vincolato previsione di cassa	67.926,06 122.000,00 0,00 0,00	127.323,00 122.000,00 0,00 127.323,00	127.323,00 122.000,00 0,00 0,00	127.323,00 0,00 0,00 0,00
<b>Totale MISSIONE 09</b>	<b>Sviluppo sostenibile e tutela del territorio e dell'ambiente</b>	827.975,71	previsione di competenza di cui già impegnato di cui fondo pluriennale vincolato previsione di cassa	7.822.355,04 9.985.095,88 0,00 0,00	35.449.400,14 9.985.095,88 0,00 11.380.600,45	6.868.170,32 1.086.638,31 0,00 0,00	1.819.485,00 0,00 0,00 0,00
<b>Totale MISSIONE 10</b>	<b>Trasporti e diritto alla mobilità</b>	6.240.630,68	previsione di competenza di cui già impegnato di cui fondo pluriennale vincolato previsione di cassa	65.246.430,14 78.608.851,17 0,00 0,00	279.098.624,22 78.608.851,17 0,00 87.828.907,40	222.620.653,56 6.071.700,00 0,00 0,00	305.088.476,51 0,00 0,00 0,00
<b>Totale MISSIONE 11</b>	<b>Soccorso civile</b>	360,00	previsione di competenza di cui già impegnato di cui fondo pluriennale vincolato previsione di cassa	103.500,00 0,00 0,00 0,00	103.500,00 0,00 0,00 103.572,00	103.500,00 0,00 0,00 0,00	103.500,00 0,00 0,00 0,00
<b>Totale MISSIONE 12</b>	<b>Diritti sociali, politiche sociali e famiglia</b>	4.423.587,35	previsione di competenza di cui già impegnato di cui fondo pluriennale vincolato previsione di cassa	7.555.383,22 0,00 0,00 0,00	14.831.309,53 0,00 0,00 15.716.027,00	14.272.795,31 0,00 0,00 0,00	14.198.037,79 0,00 0,00 0,00
<b>Totale MISSIONE 14</b>	<b>Sviluppo economico e competitività</b>	715.301,86	previsione di competenza di cui già impegnato di cui fondo pluriennale vincolato previsione di cassa	14.837.971,39 0,00 0,00 0,00	22.071.278,46 11.184.787,99 0,00 9.272.156,22	10.456.397,52 1.552.347,52 0,00 0,00	2.456.397,52 0,00 0,00 0,00
<b>Totale MISSIONE 15</b>	<b>Politiche per il lavoro e la formazione professionale</b>	0,00	previsione di competenza di cui già impegnato di cui fondo pluriennale vincolato previsione di cassa	0,00 0,00 0,00 0,00	0,00 0,00 0,00 0,00	0,00 0,00 0,00 0,00	0,00 0,00 0,00 0,00
<b>Totale MISSIONE 16</b>	<b>Agricoltura, politiche agroalimentari e pesca</b>	0,00	previsione di competenza di cui già impegnato di cui fondo pluriennale vincolato previsione di cassa	7.149,50 0,00 0,00 0,00	0,00 0,00 0,00 0,00	0,00 0,00 0,00 0,00	0,00 0,00 0,00 0,00

RIEPILOGO DELLE MISSIONI	DENOMINAZIONE	RESIDUI PRESUNTI AL TERMINE DELL'ESERCIZIO 2025		PREVISIONI DEFINITIVE DELL'ANNO 2025	PREVISIONI DEL BILANCIO PLURIENNALE		
					Previsioni dell'anno 2026	Previsioni dell'anno 2027	Previsioni dell'anno 2028
<b>Totale MISSIONE 17</b>	<b>Energia e diversificazione delle fonti energetiche</b>	0,00	previsione di competenza <i>di cui già impegnato</i> <i>di cui fondo pluriennale vincolato</i> previsione di cassa	0,00 0,00 0,00 0,00	0,00 0,00 0,00 0,00	0,00 0,00 0,00 0,00	0,00 0,00 0,00 0,00
<b>Totale MISSIONE 20</b>	<b>Fondi e accantonamenti</b>	0,00	previsione di competenza <i>di cui già impegnato</i> <i>di cui fondo pluriennale vincolato</i> previsione di cassa	6.940.891,67 0,00 0,00 0,00	2.401.359,43 0,00 0,00 3.000.000,00	6.491.959,27 0,00 0,00 0,00	5.987.170,12 0,00 0,00 0,00
<b>Totale MISSIONE 50</b>	<b>Debito pubblico</b>	0,00	previsione di competenza <i>di cui già impegnato</i> <i>di cui fondo pluriennale vincolato</i> previsione di cassa	0,00 0,00 0,00 0,00	0,00 0,00 0,00 0,00	0,00 0,00 0,00 0,00	0,00 0,00 0,00 0,00
<b>Totale MISSIONE 99</b>	<b>Servizi per conto terzi</b>	5,029,401,80	previsione di competenza <i>di cui già impegnato</i> <i>di cui fondo pluriennale vincolato</i> previsione di cassa	34.100.000,00 0,00 0,00 0,00	36.950.000,00 32.279,45 0,00 36.950.000,00	36.950.000,00 2.394,81 0,00 0,00	36.950.000,00 0,00 0,00 0,00
<b>TOTALE MISSIONI</b>		<b>121.979.944,66</b>	previsione di competenza <i>di cui già impegnato</i> <i>di cui fondo pluriennale vincolato</i> previsione di cassa	<b>312.127.407,30</b> <b>0,00</b> <b>0,00</b> <b>0,00</b>	<b>832.027.742,22</b> <b>202.469.931,95</b> <b>0,00</b> <b>384.467.052,63</b>	<b>527.885.783,53</b> <b>20.600.026,18</b> <b>0,00</b> <b>0,00</b>	<b>738.078.873,46</b> <b>0,00</b> <b>0,00</b> <b>0,00</b>
<b>TOTALE GENERALE DELLE SPESE</b>		<b>121.979.944,66</b>	previsione di competenza <i>di cui già impegnato</i> <i>di cui fondo pluriennale vincolato</i> previsione di cassa	<b>312.127.407,30</b> <b>0,00</b> <b>0,00</b> <b>0,00</b>	<b>832.027.742,22</b> <b>202.469.931,95</b> <b>0,00</b> <b>384.467.052,63</b>	<b>527.885.783,53</b> <b>20.600.026,18</b> <b>0,00</b> <b>0,00</b>	<b>738.078.873,46</b> <b>0,00</b> <b>0,00</b> <b>0,00</b>

## Spese in Conto Capitale e Ricorso all'Indebitamento

Per quanto attiene alla Spesa per Investimenti con risorse disponibili (trasferimenti da Stato, Regione, UE), si rimanda al Piano Triennale delle Opere Pubbliche e al Programma Triennale degli Acquisti di Beni e Servizi, regolarmente adottati dall'Ente con Decreto del Sindaco Metropolitan n. 37 del 17/02/2026.

Riguardo all'Indebitamento, per l'annualità 2026 l'Ente ha programmato investimenti finanziati col ricorso al debito per complessivi € 49.598.240,00. Si precisa che per tali interventi verrà attivato un Mutuo Flessibile con la Cassa Depositi e Prestiti. Tale tipologia di mutuo viene contratta al solo fine di fornire la necessaria e formale copertura finanziaria iniziale in Bilancio per l'avvio delle opere. Tuttavia, è intendimento e prassi dell'Ente procedere al pagamento dei relativi Stati di Avanzamento Lavori (SAL) utilizzando, via via che si presentano, fondi propri di Bilancio, senza attivare concretamente i tiraggi del prestito flessibile, minimizzando così l'impatto passivo per l'Amministrazione.

## **Garanzie Principali o Sussidiarie**

L'Ente non ha in corso garanzie principali o sussidiarie prestate a favore di enti e di altri soggetti ai sensi delle leggi vigenti.

## **Oneri ed Impegni Finanziari derivanti da contratti relativi a strumenti finanziari derivati o da contratti di finanziamento che includono una componente derivata**

L'Ente non ha oneri ed impegni finanziari stimati e stanziati in Bilancio derivanti da contratti relativi a strumenti finanziari derivati o da contratti di finanziamento che includono una componente derivata.

## **Società Partecipate, Enti Strumentali ed Elenco Partecipazioni**

I campi di intervento delle principali società partecipate ed enti strumentali afferiscono ai servizi strategici al cittadino ed a quelli di rilevante interesse pubblico (es. servizi a rete). Non si rilevano riflessi economici in entrata (dividendi) sul Bilancio della Città Metropolitana.

In particolare, il quadro generale del sistema allargato degli organismi partecipati della Città Metropolitana di Catania - società, enti di diritto privato controllati, enti pubblici istituiti, vigilati, finanziati e per i quali vi è potere di nomina degli Amministratori - è rilevabile dalle schede grafiche di seguito riportate:

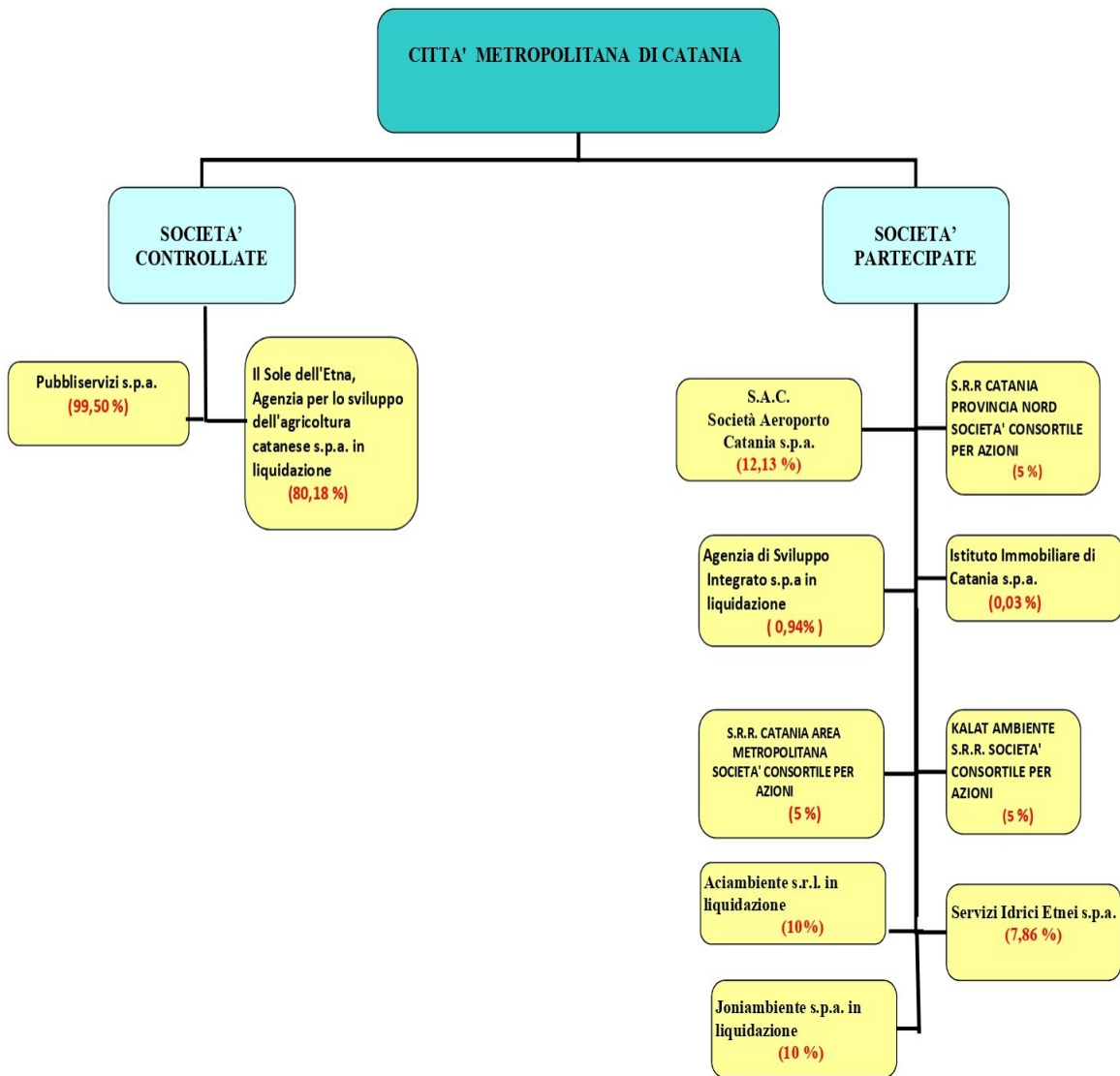

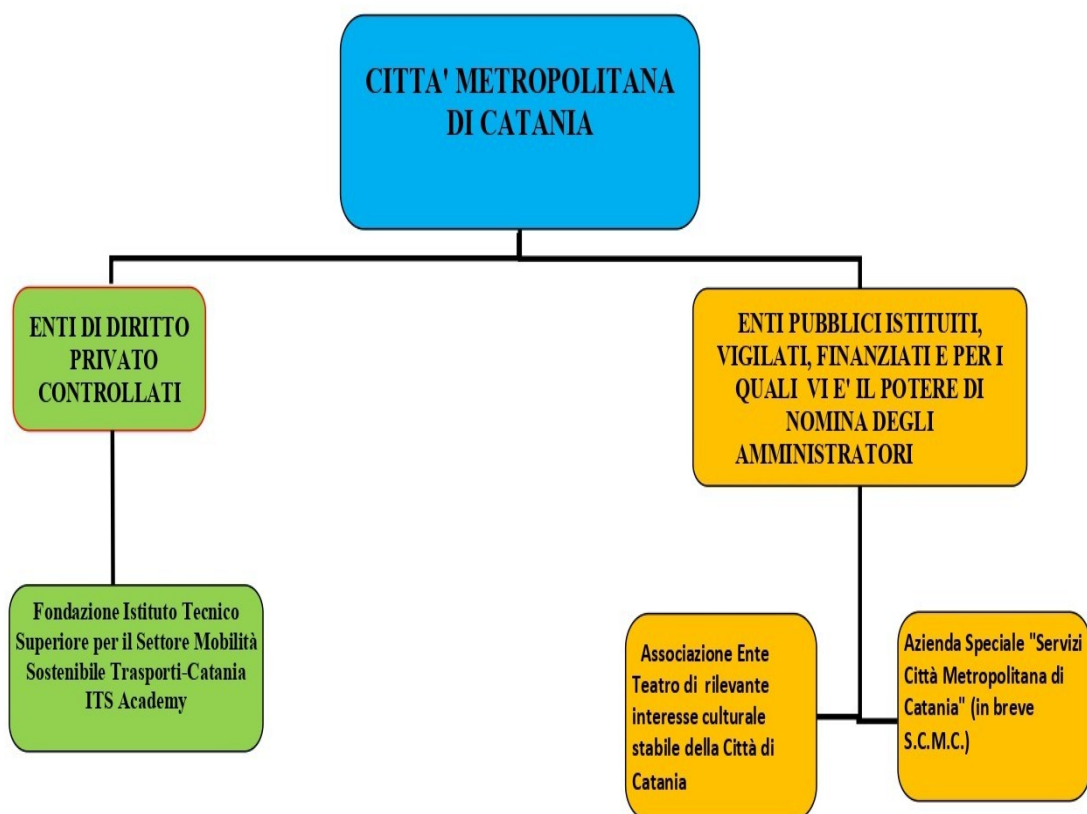

Si rappresenta che i sopra citati organismi partecipati: Agenzia di Sviluppo Integrato s.p.a. in liquidazione, Aciambiente s.r.l. in liquidazione ed Joniambiente s.p.a. in liquidazione sono società in liquidazione; Il Sole dell'Etna, Agenzia per lo sviluppo dell'agricoltura catanese s.p.a. in liquidazione e la Pubbliservizi s.p.a. sono in procedura concorsuale di liquidazione giudiziale.

Si riportano, nella tabella seguente, le altre suddette società partecipate, con l'indicazione della relativa quota percentuale di partecipazione e del risultato economico del triennio 2022-2024:

Ragione sociale	Quota % partecipazione	Risultato economico		
		2022	2023	2024
S.A.C. Società Aeroporto Catania s.p.a.	12,13	9.673.167,00	3.309.303,00	12.820.512,00
Servizi Idrici Etnai s.p.a.	7,86	68.890,00	27.603,00	149.278,00
S.R.R. CATANIA PROVINCIA NORD	5,00	pareggio	pareggio	pareggio
KALAT AMBIENTE S.R.R. S.C.P.A.	5,00	pareggio	pareggio	pareggio

ISTITUTO IMMOBILIARE DI CATANIA S.P.A.	0,03	- 424.402,00	-2.050.786,00	-290.449,00
S.R.R. CATANIA AREA METROPOLITANA	5,00	pareggio	pareggio	pareggio

Si riporta, nella tabella di seguito, l'elenco dei sopra citati Enti di diritto privato controllati ed Enti pubblici istituiti, vigilati, finanziati e per i quali la Città Metropolitana di Catania abbia potere di nomina degli Amministratori, con l'indicazione della relativa quota percentuale di partecipazione e del risultato economico del triennio 2022-2024:

Ragione sociale	Quota % di partecipazione	Risultato economico		
		2022	2023	2024
Fondazione Istituto Tecnico Superiore per la mobilità sostenibile trasporti - Catania	31,87	-81.224,00	24.102,00	74.834,00
Associazione Ente Teatro di rilevante interesse culturale stabile della Città di Catania	//	2.045,00	-54.027,00	-2.817,00
Azienda Speciale Servizi Città Metropolitana di Catania "SCMC"	100	//	58.774,00	258.805,00